



**Utrymningskort (1 till 3)  
för  
Utrymningsledare**



**Evacuation cards (1 to 3)  
for  
evacuation leaders**



**Utrymningskort (1 till 3)  
för  
Utrymningsledare**



**Evacuation cards (1 to 3)  
for  
evacuation leaders**



**Utrymningskort (1 till 3)  
för  
Utrymningsledare**



**Evacuation cards (1 to 3)  
for  
evacuation leaders**



**Utrymningskort (1 till 3)  
för  
Utrymningsledare**



**Evacuation cards (1 to 3)  
for  
evacuation leaders**

# Utrymningsområde

Guldhedsgatan 5 A-C

HVC, plan 2 Syd

Utrymningskort 1



## Vid brandlarm i annan sektor

- 1) Tillse att löpare är utsedd och uppskriven på whiteboarden
- 2) Säkerställ, eller sök, kontakt med löparen
- 3) Löparen söker kontakt med ansvarig i berörd sektor
- 4) Löparen återkopplar till utrymningsledare

## Vid brandlarm / bekräftad brand

- 1) Tillse att 112 är larmade
- 2) Ta på den orange/gula västen
- 3) Ta med dessa kort (kort 1-3)
- 4) Utrym området (se kort 2)
- 5) Gå till återsamlingsplatsen (se kort 3)

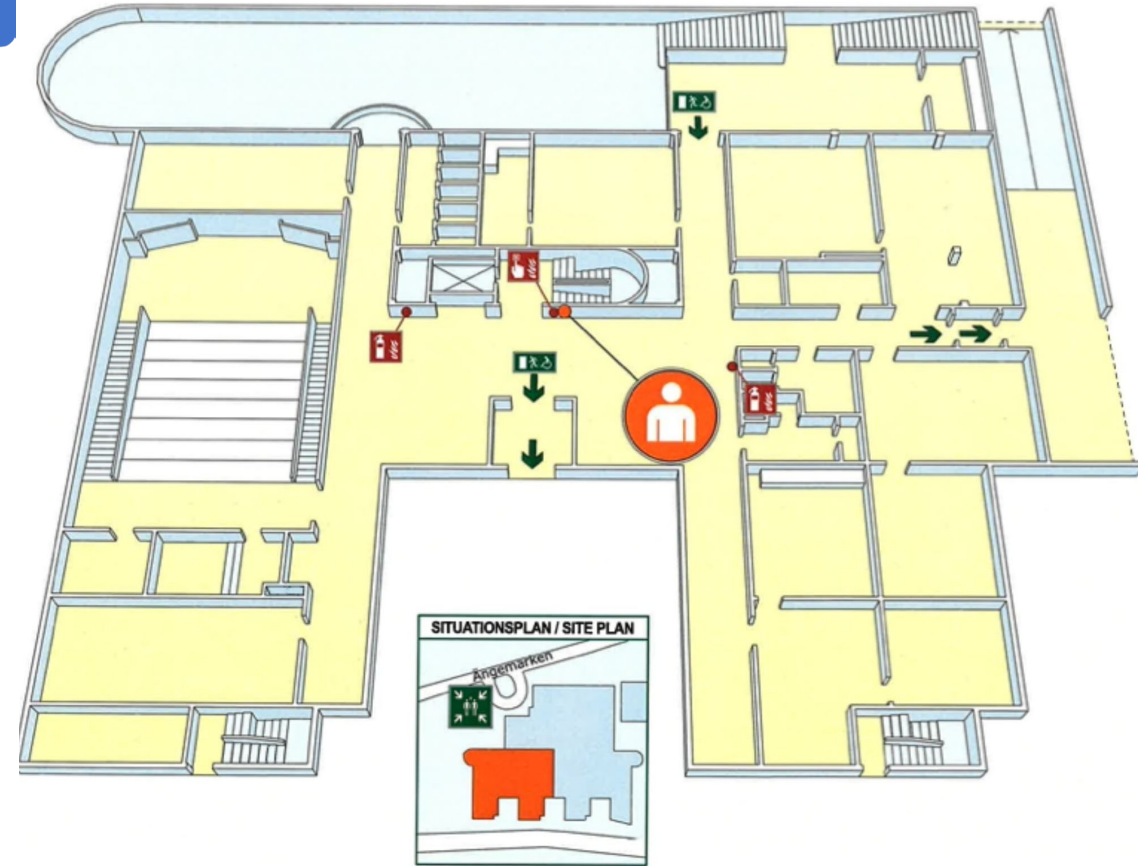

**Återsamlingsplats:**  
På parkeringen SV om HVC-huset,  
Ängemarken 6



# Evacuation area

Guldhedsgatan 5 A-C  
HVC, floor 2 South

Evacuation card 1 

## In case of fire alarm in another sector

- 1) Ensure that a runner is designated and noted on the whiteboard
- 2) Ensure contact, or seek contact, with the runner
- 3) The runner is to contact the person in charge of the relevant sector
- 4) The runner reports back to the evacuation leader

## In case of fire alarm / confirmed fire

- 1) Call 112 (if the fire alarm does not sound)
- 2) Put the orange/yellow vest on
- 3) Bring these evacuation cards (card 1-3)
- 4) Evacuate the area (see card 2)
- 5) Go to the assembly point (see card 3)

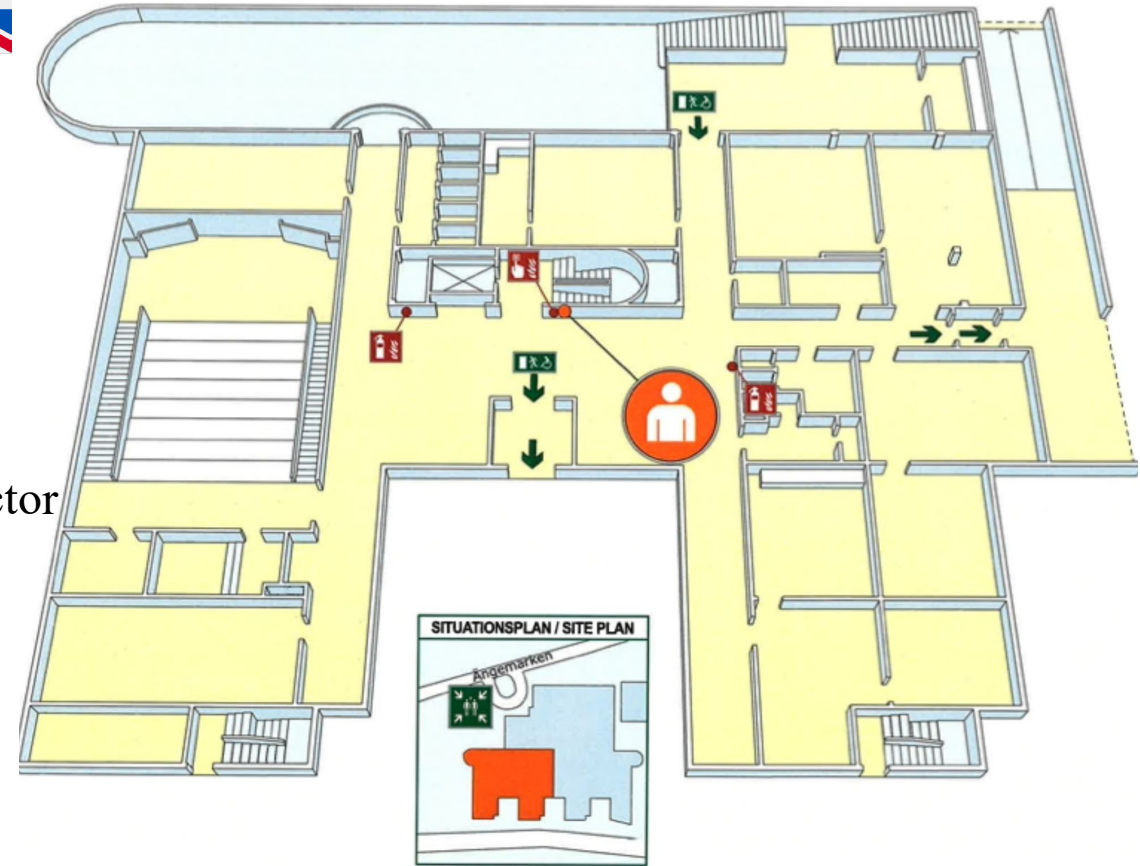

**Assembly point:**  
In the car park SW of the HVC building, Ängemärken 6.



# Utrymningsområde

Guldhedsgatan 5 A-C

HVC, plan 3 Syd

Utrymningskort 1



## Vid brandlarm i annan sektor

- 1) Tillse att löpare är utsedd och uppskriven på whiteboarden
- 2) Säkerställ, eller sök, kontakt med löparen
- 3) Löparen söker kontakt med ansvarig i berörd sektor
- 4) Löparen återkopplar till utrymningsledare

## Vid brandlarm / bekräftad brand

- 1) Tillse att 112 är larmade
- 2) Ta på den orange/gula västen
- 3) Ta med dessa kort (kort 1-3)
- 4) Utrym området (se kort 2)
- 5) Gå till återsamlingsplatsen (se kort 3)

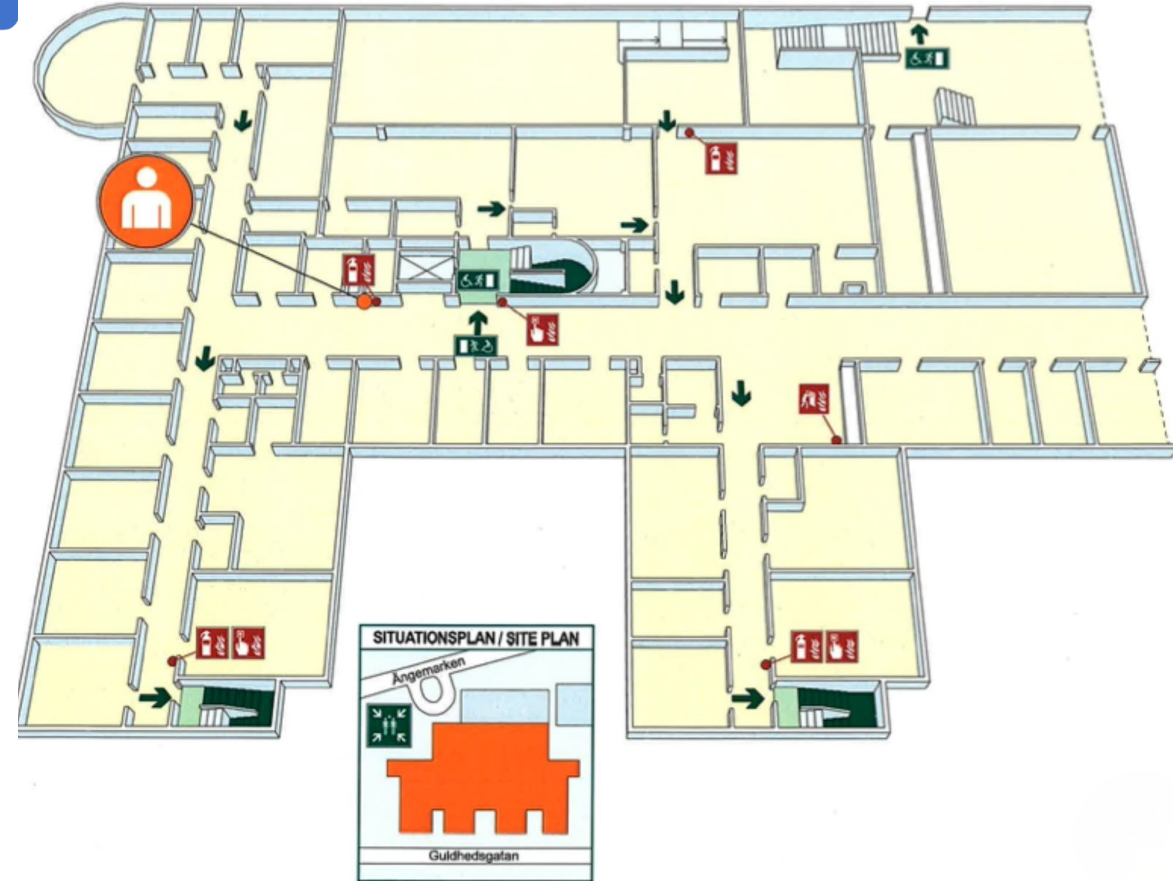

**Återsamlingsplats:**  
På parkeringen SV om HVC-huset,  
Ängemarken 6



# Evacuation area

Guldhedsgatan 5 A-C  
HVC, floor 3 South

Evacuation card 1



## In case of fire alarm in another sector

- 1) Ensure that a runner is designated and noted on the whiteboard
- 2) Ensure contact, or seek contact, with the runner
- 3) The runner is to contact the person in charge of the relevant sector
- 4) The runner reports back to the evacuation leader

## In case of fire alarm / confirmed fire

- 1) Call 112 (if the fire alarm does not sound)
- 2) Put the orange/yellow vest on
- 3) Bring these evacuation cards (card 1-3)
- 4) Evacuate the area (see card 2)
- 5) Go to the assembly point (see card 3)

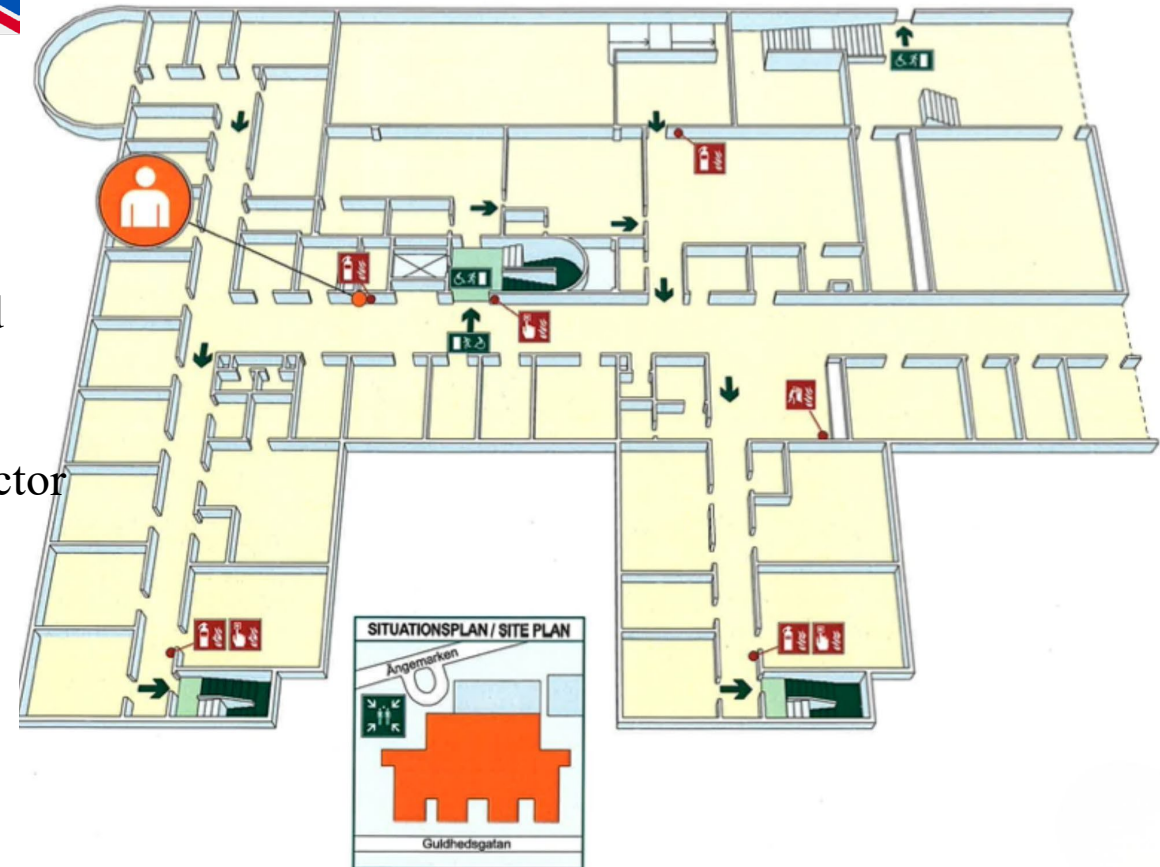

**Assembly point:**  
In the car park SW of the HVC  
building, Ängemärken 6.

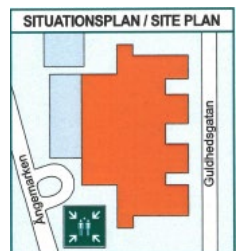

# Utrymningsområde

Guldhedsgatan 5 A-C

HVC, plan 3 Norr

Utrymningskort 1



## Vid brandlarm i annan sektor

- 1) Tillse att löpare är utsedd och uppskriven på whiteboarden
- 2) Säkerställ, eller sök, kontakt med löparen
- 3) Löparen söker kontakt med ansvarig i berörd sektor
- 4) Löparen återkopplar till utrymningsledare

## Vid brandlarm / bekräftad brand

- 1) Tillse att 112 är larmade
- 2) Ta på den orange/gula västen
- 3) Ta med dessa kort (kort 1-3)
- 4) Utrym området (se kort 2)
- 5) Gå till återsamlingsplatsen (se kort 3)

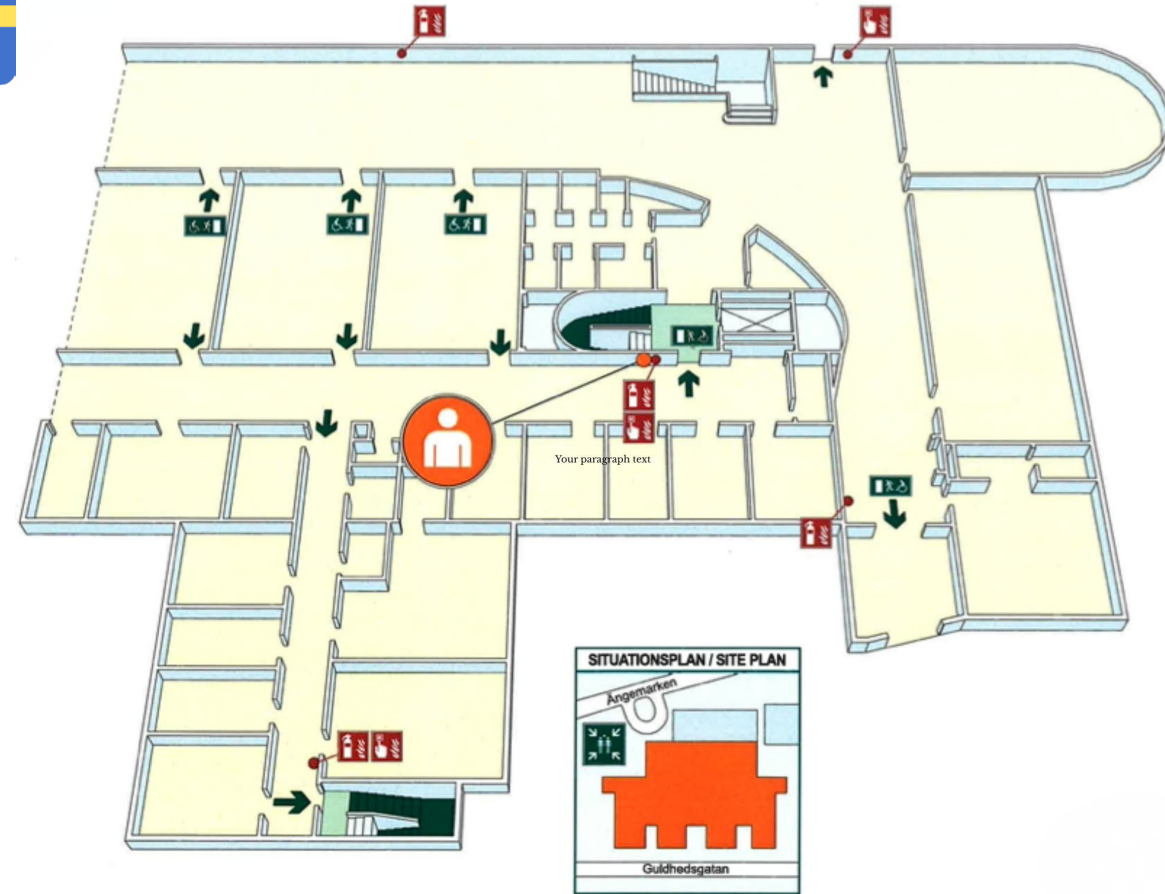

**Återsamlingsplats:**  
På parkeringen SV om HVC-huset,  
Ängemarken 6

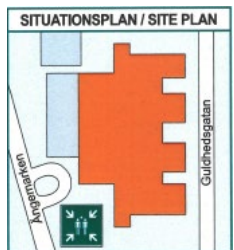

# Evacuation area

Guldhedsgatan 5 A-C  
HVC, floor 3 North

Evacuation card 1



## In case of fire alarm in another sector

- 1) Ensure that a runner is designated and noted on the whiteboard
- 2) Ensure contact, or seek contact, with the runner
- 3) The runner is to contact the person in charge of the relevant sector
- 4) The runner reports back to the evacuation leader

## In case of fire alarm / confirmed fire

- 1) Call 112 (if the fire alarm does not sound)
- 2) Put the orange/yellow vest on
- 3) Bring these evacuation cards (card 1-3)
- 4) Evacuate the area (see card 2)
- 5) Go to the assembly point (see card 3)

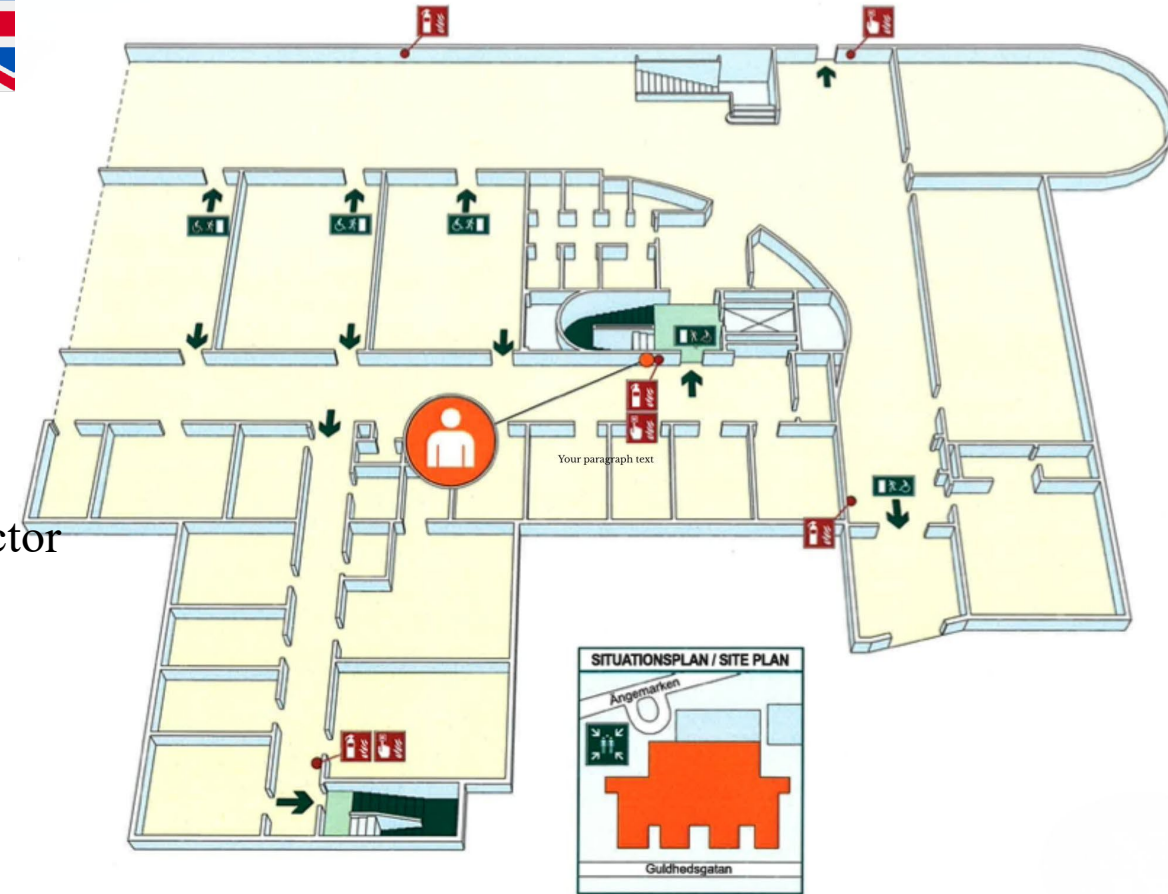

**Assembly point:**  
In the car park SW of the HVC building, Ängemarken 6.

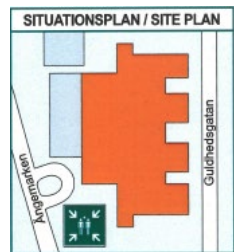

# Utrymningsområde

Guldhedsgatan 5 A-C

HVC, plan 4 Syd

Utrymningskort 1



## Vid brandlarm i annan sektor

- 1) Tillse att löpare är utsedd och uppskriven på whiteboarden
- 2) Säkerställ, eller sök, kontakt med löparen
- 3) Löparen söker kontakt med ansvarig i berörd sektor
- 4) Löparen återkopplar till utrymningsledare

## Vid brandlarm / bekräftad brand

- 1) Tillse att 112 är larmade
- 2) Ta på den orange/gula västen
- 3) Ta med dessa kort (kort 1-3)
- 4) Utrym området (se kort 2)
- 5) Gå till återsamlingsplatsen (se kort 3)

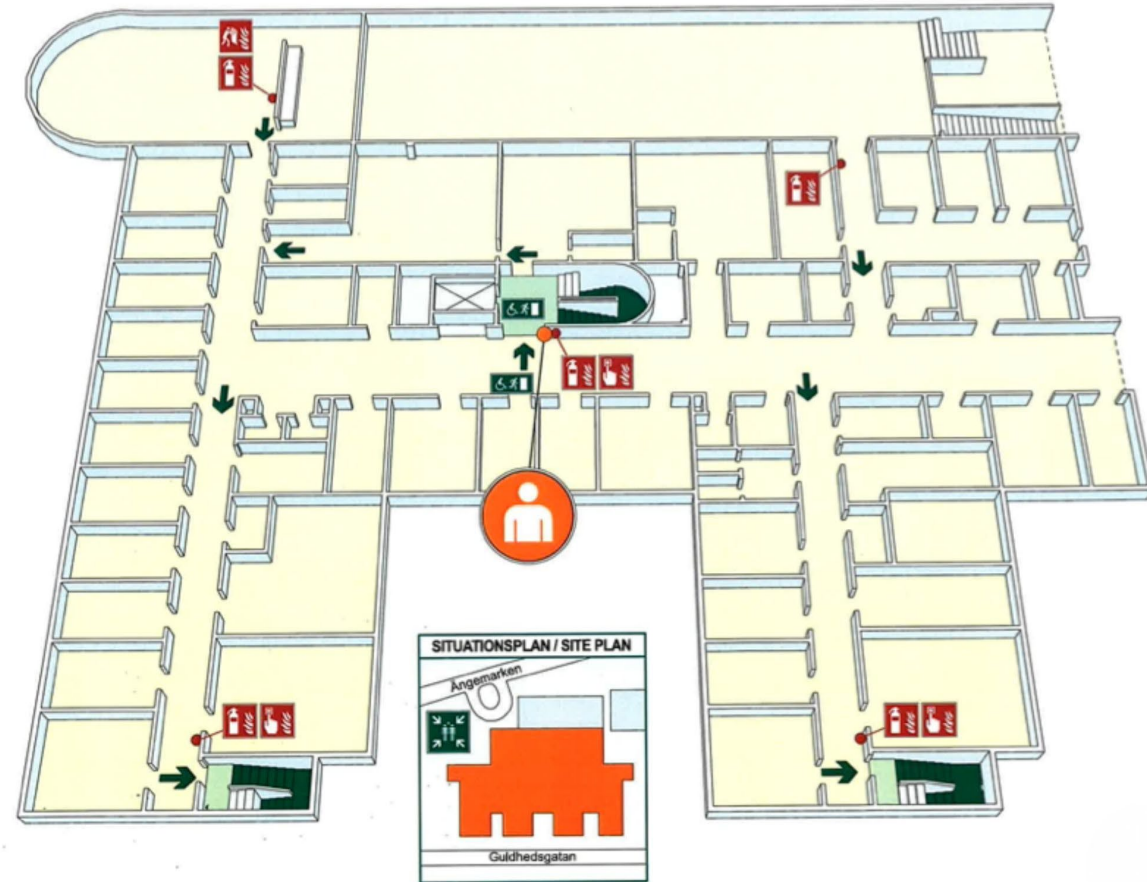

**Återsamlingsplats:**  
På parkeringen SV om HVC-huset,  
Ängemarken 6



# Evacuation area

Guldhedsgatan 5 A-C  
HVC, floor 4 South

Evacuation card 1 

## In case of fire alarm in another sector

- 1) Ensure that a runner is designated and noted on the whiteboard
- 2) Ensure contact, or seek contact, with the runner
- 3) The runner is to contact the person in charge of the relevant sector
- 4) The runner reports back to the evacuation leader

## In case of fire alarm / confirmed fire

- 1) Call 112 (if the fire alarm does not sound)
- 2) Put the orange/yellow vest on
- 3) Bring these evacuation cards (card 1-3)
- 4) Evacuate the area (see card 2)
- 5) Go to the assembly point (see card 3)

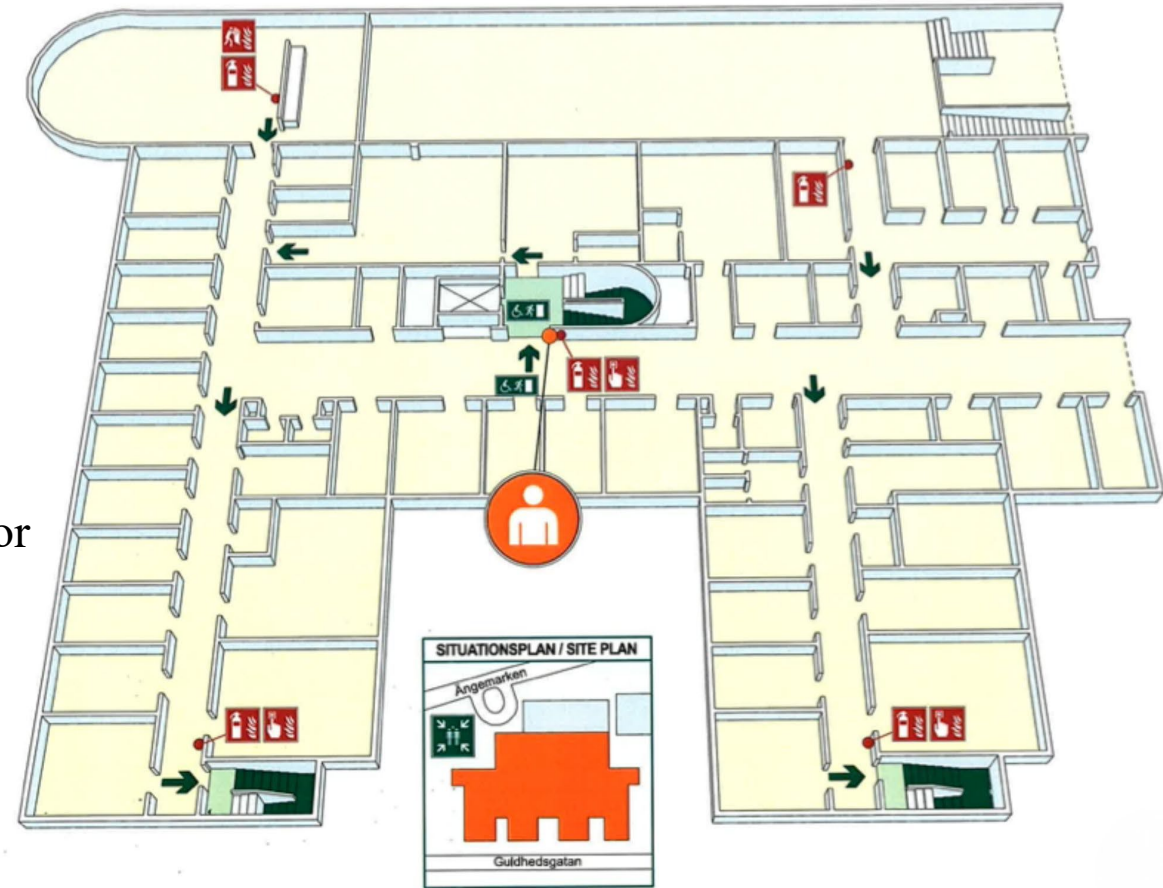

**Assembly point:**  
In the car park SW of the HVC  
building, Ängemärken 6.



# Utrymningsområde

Guldhedsgatan 5 A-C

HVC, plan 4 Norr

Utrymningskort 1



## Vid brandlarm i annan sektor

- 1) Tillse att löpare är utsedd och uppskriven på whiteboarden
- 2) Säkerställ, eller sök, kontakt med löparen
- 3) Löparen söker kontakt med ansvarig i berörd sektor
- 4) Löparen återkopplar till utrymningsledare

## Vid brandlarm / bekräftad brand

- 1) Tillse att 112 är larmade
- 2) Ta på den orange/gula västen
- 3) Ta med dessa kort (kort 1-3)
- 4) Utrym området (se kort 2)
- 5) Gå till återsamlingsplatsen (se kort 3)

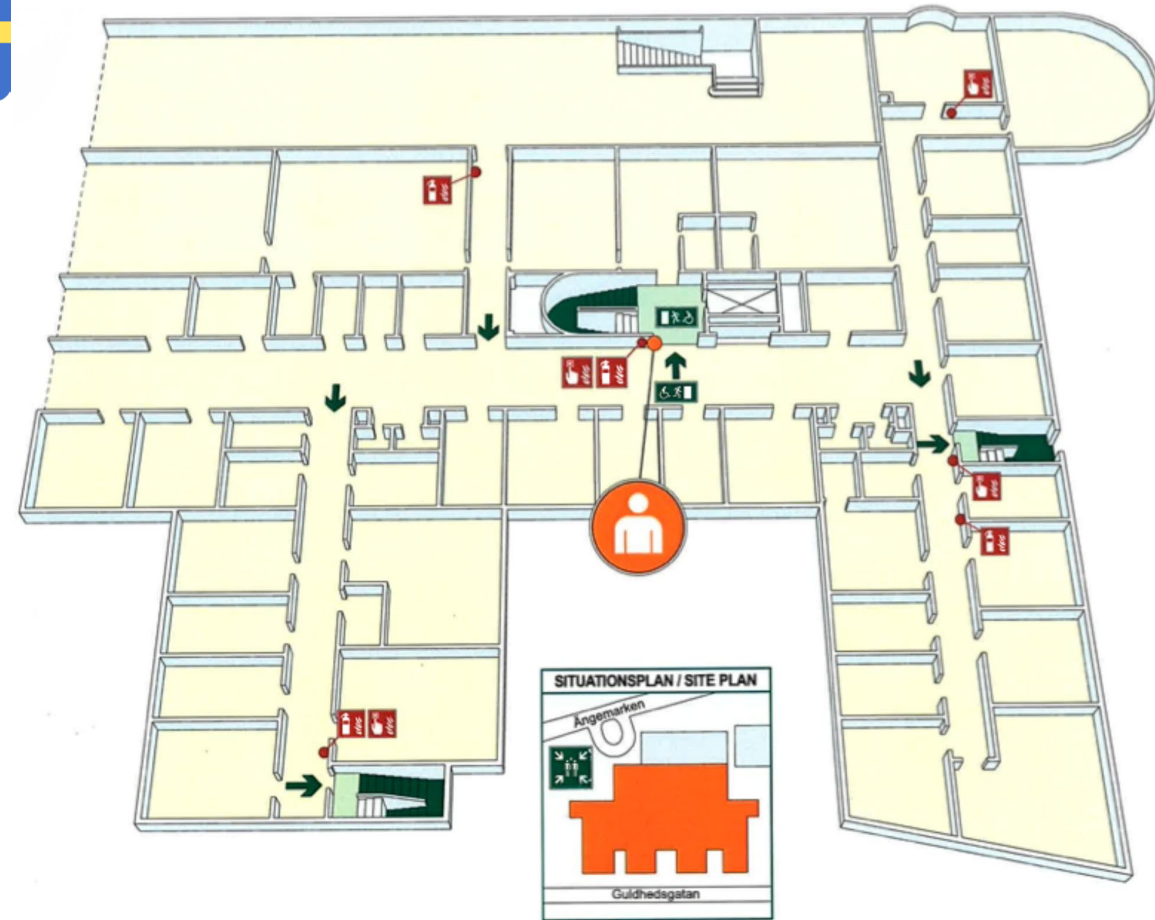

**Återsamlingsplats:**  
På parkeringen SV om HVC-huset,  
Ängemarken 6



# Evacuation area

Guldhedsgatan 5 A-C  
HVC, floor 4 North

Evacuation card 1



## In case of fire alarm in another sector

- 1) Ensure that a runner is designated and noted on the whiteboard
- 2) Ensure contact, or seek contact, with the runner
- 3) The runner is to contact the person in charge of the relevant sector
- 4) The runner reports back to the evacuation leader

## In case of fire alarm / confirmed fire

- 1) Call 112 (if the fire alarm does not sound)
- 2) Put the orange/yellow vest on
- 3) Bring these evacuation cards (card 1-3)
- 4) Evacuate the area (see card 2)
- 5) Go to the assembly point (see card 3)

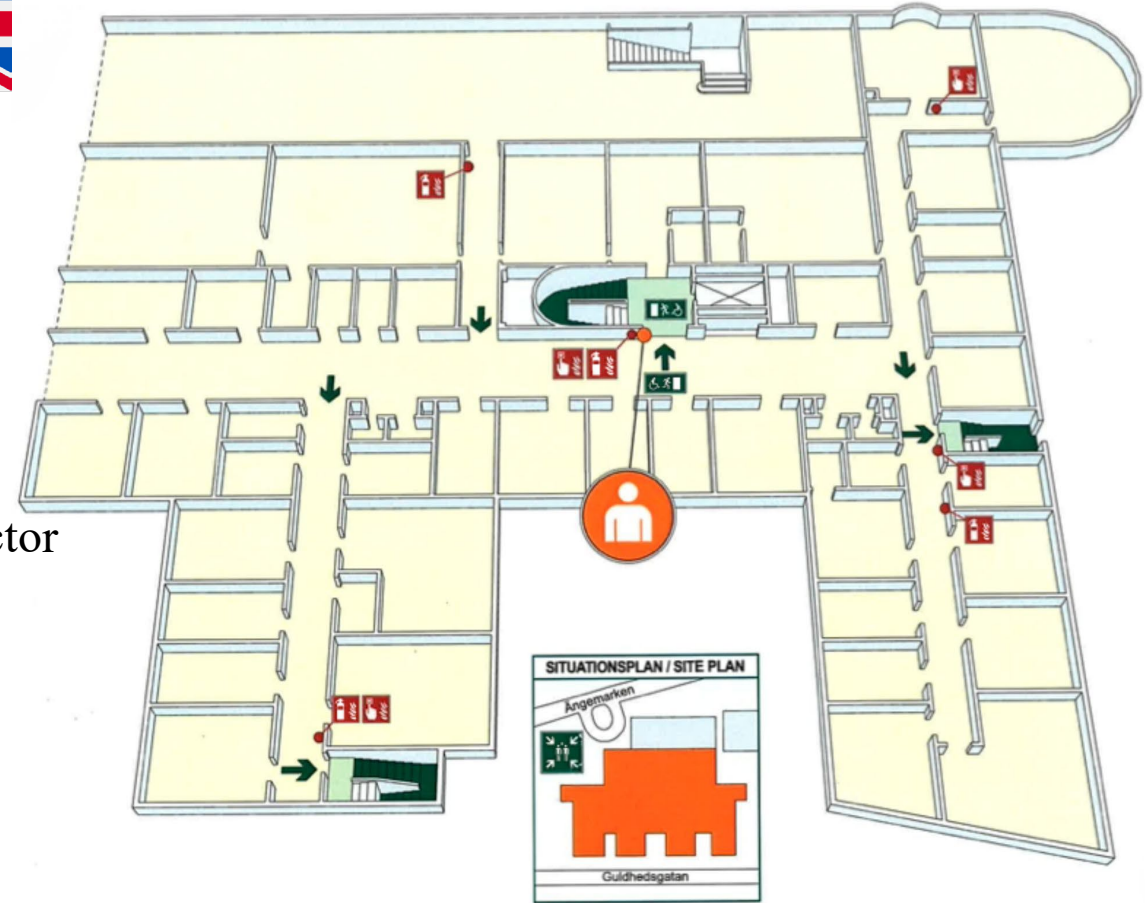

**Assembly point:**  
In the car park SW of the HVC building, Ängemarken 6.





## Vid utrymning

- Gå igenom området som är markerat på utrymningskortet
- Sök igenom lokalerna systematiskt, inklusive toaletter, vilrum m.m.
- Stäng dörrarna efter dig för att begränsa spridning av brand.
- Markera dörrar till rum med märkkritan allt eftersom de genomsöks.
- Uppmana lugnt personer som är kvar i lokalerna att utrymma till återsamlingsplatsen via närmaste nödutgång.
- När du sökt av ditt område, gå till återsamlingsplatsen via närmaste nödutgång.



## Vid utrymning

- Gå igenom området som är markerat på utrymningskortet
- Sök igenom lokalerna systematiskt, inklusive toaletter, vilrum m.m.
- Stäng dörrarna efter dig för att begränsa spridning av brand.
- Markera dörrar till rum med märkkritan allt eftersom de genomsöks.
- Uppmana lugnt personer som är kvar i lokalerna att utrymma till återsamlingsplatsen via närmaste nödutgång.
- När du sökt av ditt område, gå till återsamlingsplatsen via närmaste nödutgång.



### Vid utrymning

- Gå igenom området som är markerat på utrymningskortet
- Sök igenom lokalerna systematiskt, inklusive toaletter, vilrum m.m.
- Stäng dörrarna efter dig för att begränsa spridning av brand.
- Markera dörrar till rum med märkkritan allt eftersom de genomsöks.
- Uppmana lugnt personer som är kvar i lokalerna att utrymma till återsamlingsplatsen via närmaste nödutgång.
- När du sökt av ditt område, gå till återsamlingsplatsen via närmaste nödutgång.



## Vid utrymning

- Gå igenom området som är markerat på utrymningskortet
- Sök igenom lokalerna systematiskt, inklusive toaletter, vilrum m.m.
- Stäng dörrarna efter dig för att begränsa spridning av brand.
- Markera dörrar till rum med märkkritan allt eftersom de genomsöks.
- Uppmana lugnt personer som är kvar i lokalerna att utrymma till återsamlingsplatsen via närmaste nödutgång.
- När du sökt av ditt område, gå till återsamlingsplatsen via närmaste nödutgång.



## In case of evacuation

- Go through the area marked on the evacuation card
- Search the premises systematically, including toilets, rest rooms, etc.
- Close the doors behind you to limit the spread of fire.
- Mark doors to rooms with the marker crayon as they are searched.
- Calmly urge people who are still in the premises to evacuate to the assembly point via the nearest emergency exit.
- After searching your area, go to the assembly point via the nearest emergency exit.



## In case of evacuation

- Go through the area marked on the evacuation card
- Search the premises systematically, including toilets, rest rooms, etc.
- Close the doors behind you to limit the spread of fire.
- Mark doors to rooms with the marker crayon as they are searched.
- Calmly urge people who are still in the premises to evacuate to the assembly point via the nearest emergency exit.
- After searching your area, go to the assembly point via the nearest emergency exit.



## In case of evacuation

- Go through the area marked on the evacuation card
- Search the premises systematically, including toilets, rest rooms, etc.
- Close the doors behind you to limit the spread of fire.
- Mark doors to rooms with the marker crayon as they are searched.
- Calmly urge people who are still in the premises to evacuate to the assembly point via the nearest emergency exit.
- After searching your area, go to the assembly point via the nearest emergency exit.



## In case of evacuation

- Go through the area marked on the evacuation card
- Search the premises systematically, including toilets, rest rooms, etc.
- Close the doors behind you to limit the spread of fire.
- Mark doors to rooms with the marker crayon as they are searched.
- Calmly urge people who are still in the premises to evacuate to the assembly point via the nearest emergency exit.
- After searching your area, go to the assembly point via the nearest emergency exit.



## På återsamlingsplatsen

- Stäm av med övriga utrymningsledare i orange/gul väst hur utrymningen gått.
- Vid bekräftad brand, larma 112 om det inte redan är gjort. Ring alltid universitetsväktaren på telefon 031-786 17 55.
- Den utrymningsledare som är först på återsamlingsplatsen blir generellt den som rapporterar till räddningsledaren (räddningstjänstpersonal i gul hjälm) när denne anländer.  
Exempel på information som är viktig för räddningstjänsten är:
  - Status på utrymningen samt var det eventuellt brinner
  - Är någon kvar i byggnaden eller är det någon som saknas
  - Är det någon del av byggnaden som inte har sökts igenom
  - Är det någon del av byggnaden som inte har utrymts
- Se till att ingen går in i byggnaden genom att placera ut dörrvakter, dessa kan med fördel vara de personer i orange/gul väst som tidigare hjälpt till med utrymningen.
- Stanna kvar på återsamlingsplatsen för mer information och till dess att räddningstjänsten gett klartecken att det är ok att återvända in.



## På återsamlingsplatsen

- Stäm av med övriga utrymningsledare i orange/gul väst hur utrymningen gått.
- Vid bekräftad brand, larma 112 om det inte redan är gjort. Ring alltid universitetsväktaren på telefon 031-786 17 55.
- Den utrymningsledare som är först på återsamlingsplatsen blir generellt den som rapporterar till räddningsledaren (räddningstjänstpersonal i gul hjälm) när denne anländer.  
Exempel på information som är viktig för räddningstjänsten är:
  - Status på utrymningen samt var det eventuellt brinner
  - Är någon kvar i byggnaden eller är det någon som saknas
  - Är det någon del av byggnaden som inte har sökts igenom
  - Är det någon del av byggnaden som inte har utrymts
- Se till att ingen går in i byggnaden genom att placera ut dörrvakter, dessa kan med fördel vara de personer i orange/gul väst som tidigare hjälpt till med utrymningen.
- Stanna kvar på återsamlingsplatsen för mer information och till dess att räddningstjänsten gett klartecken att det är ok att återvända in.



## På återsamlingsplatsen

- Stäm av med övriga utrymningsledare i orange/gul väst hur utrymningen gått.
- Vid bekräftad brand, larma 112 om det inte redan är gjort. Ring alltid universitetsväktaren på telefon 031-786 17 55.
- Den utrymningsledare som är först på återsamlingsplatsen blir generellt den som rapporterar till räddningsledaren (räddningstjänstpersonal i gul hjälm) när denne anländer.  
Exempel på information som är viktig för räddningstjänsten är:
  - Status på utrymningen samt var det eventuellt brinner
  - Är någon kvar i byggnaden eller är det någon som saknas
  - Är det någon del av byggnaden som inte har sökts igenom
  - Är det någon del av byggnaden som inte har utrymts
- Se till att ingen går in i byggnaden genom att placera ut dörrvakter, dessa kan med fördel vara de personer i orange/gul väst som tidigare hjälpt till med utrymningen.
- Stanna kvar på återsamlingsplatsen för mer information och till dess att räddningstjänsten gett klartecken att det är ok att återvända in.



## På återsamlingsplatsen

- Stäm av med övriga utrymningsledare i orange/gul väst hur utrymningen gått.
- Vid bekräftad brand, larma 112 om det inte redan är gjort. Ring alltid universitetsväktaren på telefon 031-786 17 55.
- Den utrymningsledare som är först på återsamlingsplatsen blir generellt den som rapporterar till räddningsledaren (räddningstjänstpersonal i gul hjälm) när denne anländer.  
Exempel på information som är viktig för räddningstjänsten är:
  - Status på utrymningen samt var det eventuellt brinner
  - Är någon kvar i byggnaden eller är det någon som saknas
  - Är det någon del av byggnaden som inte har sökts igenom
  - Är det någon del av byggnaden som inte har utrymts
- Se till att ingen går in i byggnaden genom att placera ut dörrvakter, dessa kan med fördel vara de personer i orange/gul väst som tidigare hjälpt till med utrymningen.
- Stanna kvar på återsamlingsplatsen för mer information och till dess att räddningstjänsten gett klartecken att det är ok att återvända in.



## At the assembly point

- Check with other evacuation leaders in orange/yellow vests how the evacuation went.
- In case of confirmed fire, call 112 if not already done. Always call the university security guard on 031-786 17 55.
- The evacuation leader who is first at the assembly point is generally the one who reports to the rescue leader (emergency personnel in yellow helmets) when they arrives.  
Examples of information that is important for the emergency services are:
  - Status of the evacuation as well where there is a potential fire
  - Is anyone still in the building or is there anyone missing
  - Is there any part of the building that has not been searched
  - Is there any part of the building that has not been evacuated
- Make sure that no one enters the building by placing door guards, these can advantageously be the people in orange/yellow vests who previously helped with the evacuation.
- Stay at the assembly point for more information and until the rescue service has given the go-ahead that it is ok to return inside.



## At the assembly point

- Check with other evacuation leaders in orange/yellow vests how the evacuation went.
- In case of confirmed fire, call 112 if not already done. Always call the university security guard on 031-786 17 55.
- The evacuation leader who is first at the assembly point is generally the one who reports to the rescue leader (emergency personnel in yellow helmets) when they arrives.  
Examples of information that is important for the emergency services are:
  - Status of the evacuation as well where there is a potential fire
  - Is anyone still in the building or is there anyone missing
  - Is there any part of the building that has not been searched
  - Is there any part of the building that has not been evacuated
- Make sure that no one enters the building by placing door guards, these can advantageously be the people in orange/yellow vests who previously helped with the evacuation.
- Stay at the assembly point for more information and until the rescue service has given the go-ahead that it is ok to return inside.



## At the assembly point

- Check with other evacuation leaders in orange/yellow vests how the evacuation went.
- In case of confirmed fire, call 112 if not already done. Always call the university security guard on 031-786 17 55.
- The evacuation leader who is first at the assembly point is generally the one who reports to the rescue leader (emergency personnel in yellow helmets) when they arrives.  
Examples of information that is important for the emergency services are:
  - Status of the evacuation as well where there is a potential fire
  - Is anyone still in the building or is there anyone missing
  - Is there any part of the building that has not been searched
  - Is there any part of the building that has not been evacuated
- Make sure that no one enters the building by placing door guards, these can advantageously be the people in orange/yellow vests who previously helped with the evacuation.
- Stay at the assembly point for more information and until the rescue service has given the go-ahead that it is ok to return inside.



## At the assembly point

- Check with other evacuation leaders in orange/yellow vests how the evacuation went.
- In case of confirmed fire, call 112 if not already done. Always call the university security guard on 031-786 17 55.
- The evacuation leader who is first at the assembly point is generally the one who reports to the rescue leader (emergency personnel in yellow helmets) when they arrives.  
Examples of information that is important for the emergency services are:
  - Status of the evacuation as well where there is a potential fire
  - Is anyone still in the building or is there anyone missing
  - Is there any part of the building that has not been searched
  - Is there any part of the building that has not been evacuated
- Make sure that no one enters the building by placing door guards, these can advantageously be the people in orange/yellow vests who previously helped with the evacuation.
- Stay at the assembly point for more information and until the rescue service has given the go-ahead that it is ok to return inside.